Vize

Vizí Amelie je vytvořit co nejblíže nemocnému a jeho blízkým chráněné prostředí, ve kterém není místo pro nátlak a manipulaci a vždy je prostor pro naději. Kde je vše uzpůsobeno k tomu, aby každý mohl převzít zodpovědnost za svůj život, jehož hodnotu nepočítá finančními prostředky vydanými za podpůrnou léčbu. Kde je péče o pacientovy pocity součástí léčby pokryté zdravotním pojištěním. Kde je běžné pomáhat si navzájem a těšit se z toho.

Kodex Amelie, o.s.

- Mezi dávajícím a přijímajícím není rozdíl v postavení. Ať jsem profesionál či dobrovolník, pracuji zde především pro radost.
- Respektuji přesvědčení (víru, cestu), rozhodnutí a svobodnou volbu každého, kdo navštíví programy Amelie o.s.
- Nabízím své vlastní zkušenosti či odborné vědomosti, ale nepreferuji žádné léčebné metody a přístupy, preparáty a podobně.
- V rámci aktivit Amelie o.s. není prostor pro komerční aktivity osob, či firem. V rámci aktivit Klubu dodržuji Řád Klubu Amelie.
- Spolupracuji a hledám společnou řeč, jak v rámci Amelie o.s. a jeho partnerů, tak s ostatními subjekty, osobami a organizacemi, které se věnují podobné problematice.

Slovo předsedkyně správní rady a ředitelky občanského sdružení Amelie

Často odpovídám na dotaz, proč jméno Amelie. Ano, nechali jsme se inspirovat filmem „Amélie z Montmartru“ (v originále Le Fabuleux Destin d'Amélie Poulain). Z mého pohledu jde o půvabný příběh dívky, které osud připravil nelehký start do života, ale ona se tomu postavila čelem a hledala svou cestu a místo ve světě. Nejprve se o to pokoušela ovlivňováním životů druhých, ale to ještě nebyl ten správný Happy end…

Amelie - naše organizace - roste a dospívá. Z nadšené „dívenky“, která se nechá okouzlovat nabízejícími se možnostmi, vyrostla za rok mladá žena. Nyní potřebuje upřesnit, kde je její místo a úkoly, potřebuje je popsat a zdokumentovat, najít zdroje pro jejich realizaci. Rok 2008 byl v řadě oblastí pro Amelii zlomový. Pustili jsme se do profesionalizace a tím se původně čistě dobrovolnická činnost, založená především na nadšení jednotlivců, začala měnit v organizaci. Řada institucí i jednotlivců nám projevila podporu, a tak se mohly rozrůst naše aktivity a počty klientů. Považujeme to za důkaz, že naše práce má smysl.

Když Amelie vznikala, bylo mi jasné, že k profesionalizaci musí dojít. Věděla jsem, že to nebude jednoduché. Chtěla bych poděkovat všem kolegům - zaměstnancům i dobrovolníkům, že toto období přečkali společně se mnou. Je jasné, že tento rok byl začátkem delšího procesu, ale věřím, že překonáním první fáze máme velkou šanci.

Stále mě inspiruje příběh Amelie a jsem šťastná, že se nám daří hledat v práci uspokojení především z naší vlastní cesty. Osobní postoje a názory se mění s nabytými zkušenostmi a informacemi, kterých je všude kolem až moc, ale kultivují se především kontaktem s lidmi, které nechceme ovládat, ale dokážeme s nimi „jen“ být.

Pavla Tichá

Amelie v roce 2008

V tomto roce se nám podařila řada významných změn. Získali jsme první granty, otevřeli novou pobočku na Olomoucku. Zaměstnali jsme první odborné i organizační pracovníky a pronajali jsme prostory pro Centrum a kancelář Amelie v Praze. Uskutečnili jsme první školení pro adepty na dobrovolníky pro onkologická pracoviště. Naše aktivity, a tím i počty klientů se rozrostly. Díky profesionalizaci jsme mohli rozšířit nabídku o pravidelné dny individuálních konzultací v Centru Amelie Praha. Spolupráce s Ambulancí Amelie nabízí možnost prolínání klientů v odborné psycho-onkologické péči s nabídkou Center Amelie. Daří se nám také více spolupracovat s dalšími organizacemi. Naše komunikační aktivity se rozrostly a získali jsme další partnery, kteří rozšiřují nabídku pro onkologicky a jinak dlouhodobě nemocné.

Toto všechno bylo možné díky finanční podpoře jednotlivců, nadací a institucí.

Přehled zdrojů financování činností v roce 2008

a.	CEE Trust	508 063 Kč
b.	Ministerstvo Zdravotnictví ČR	150 000 Kč
c.	Městská část Praha 8	49 000 Kč
d.	Magistrát města Olomouce	40 000 Kč
e.	Dary idividuálních dárců	266 052 Kč
f.	Vlastní zdroje – úroky	616 Kč
	Celkem	**1 017 231 Kč**

Projekty realizované v roce 2008

V tomto roce Amelie o.s. realizovalo projekty podle

a) Získaných grantů:
1. Profesionalizace Amelie, o. s.
2. Psychosociální pomoc onkologicky a jinak dlouhodobě nemocným i jejich blízkým v Olomouci a okolí
3. Rozvoj kompetencí dobrovolníků pro onkologické kliniky

b) Další činnosti v návaznosti na poptávku klientů, možnosti a potřeby organizace:
1. Prodloužené víkendy s psycho-rehabilitačním programem
2. Benefiční akce
3. Komunikační aktivity

Psychosociální pomoc onkologicky a jinak dlouhodobě nemocným i jejich blízkým v Olomouci a okolí

Finanční prostředky na realizaci tohoto projektu byly v průběhu roku čerpány z grantu Statutárního města Olomouc. Pobočka Amelie o.s. zahájila svoji pravidelnou činnost v Olomouckém kraji v lednu 2008. Aktivity našeho občanského sdružení se v průběhu sledovaného období zaměřovaly zejména na rozvoj Centra Amelie v Olomouci.

Činnost pobočky zajišťovali tito dobrovolníci:
Jana Helisová – koordinátorka Centra
Marie Schejbalová – odborné vedení a spolupráce s FN Olomouc
Judita Procházková – vedení výtvarné dílny
Mgr. Veronika Haiclová – individuální psychosociální poradenství
Spolupracovali s námi také manželé Kratochvílovi a Mgr. Karolína Machová – psycholožka z Onkologické kliniky FN Olomouc, která se zapojila také do školení a supervizí dobrovolníků.

Výsledky činnosti Center Amelie Praha a Olomouc v roce 2008:

Centrum Amelie Praha	Centrum Amelie Olomoucko
Počet klientů 54	Počet klientů 25
Počet terapeutů 2	Počet terapeutů 1
Počet lektorů 5	Počet lektorů 3
Počet setkání 117	Počet setkání 28
Průměrný počet klientů na 1 setkání 6,4	Průměrný počet klientů na 1 setkání 6
Program: výtvarná dílna, divadelní dílna, Klub, hudební dílna, dílna tvůrčího psaní	Program: výtvarná dílna, Klub, hudební dílna, kruhové tance
Informační linka a on-line poradna Amelie - Odpověděli jsme na 167 dotazů většinou od onkologicky nemocných a jejich rodinných příslušníků a přátel.	

Rozvoj kompetencí dobrovolníků pro onkologické kliniky

Tento projekt byl realizován v průběhu celého roku 2008. Ze 70 % byl rozpočet projektu financován z prostředků Ministerstva zdravotnictví České republiky. Byl podpořen finančním darem MČ Praha 8.

Realizací projektu pod záštitou Národního dobrovolnického centra Hestia, o.s., a ve spolupráci s Onkologickou klinikou 1. Lékařské fakulty Všeobecné fakultní nemocnice v Praze 2 a Institutem onkologie a rehabilitace Na Pleši jsme rozvinuli spolupráci započatou již v letech 2006/2007. V rámci projektu jsme mimo jiné realizovali školení dobrovolníků se specifickým zaměřením na onkologii. Současně byl vytvořen a vydán manuál pro práci dobrovolníka.

Benefiční akce v roce 2008

Benefiční večeře v Centru Amelie jsou organizovány k šíření informací příznivcům Amelie, o.s. a také za účelem získání finančních prostředků a další podpory lidí, kteří mohou podpořit či ovlivnit nejen další rozvoj Amelie, ale celé psycho-sociální a psycho-onkologické oblasti. V průběhu roku 2008 se uskutečnily dvě benefiční večeře. Díky spolupráci s APPN, o.s. (Agentura Profesního Poradenství pro Neslyšící) se jako kuchaři a obsluha zapojili neslyšící společně s dobrovolníky Amelie.

Vánoční setkání v Praze proběhlo v Centru Amelie díky grantu CEE Trust. Díky výtvarnici Ingrid Jamrichové, Martě Nesměrákové a studiu RedCat jsme mohli vydat edici pohlednic, kterou jsme na uzavřené akci prodávali.

V Olomouci proběhlo setkání v rámci překrásného adventního koncertu Komorního sboru Lenky Mlynářové.

Odborné konference v roce 2008

Zástupci Amelie o.s. se aktivně zúčastnili několika odborných konferencí v oblasti onkologie, psychosomatiky a psychiatrie:
1. XIII. dnů prof. Vladimíra Staška v Praze (poster)
2. XXII. onkologických dnů v Brně (příspěvek)
3. XII. konferenci psychosomatické medicíny v Liberci (příspěvek)
4. Konference Psychiatrie pro praxi (příspěvek)

Zástupkyně Amelie, o.s. (MUDr. Tondlová, MUDr. Chrdlová a Pavla Tichá) byly pozvány jako hosté na semináře Fakulty humanitních studií Univerzity Karlovy v Praze, Lékařské fakulty Masarykovy univerzity v Brně a Psychoterapeutické fakulty v Praze.

Výroční zpráva Amelie o.s. za rok 2008

Tato výroční zpráva vznikla díky grantu Trust for Civil Society in Central and Eastern Europe

Amelie o.s. poskytuje psychosociální pomoc onkologicky a jinak dlouhodobě nemocným a jejich blízkým

Každý, koho zaskočila onkologická či jiná vážná nemoc, ať už osobně nebo v blízkém okolí, ví, jak je těžké přijmout novou životní situaci se všemi příčinami a následky. Zodpovědnosti za vlastní život nás nikdo nezbaví, ale může pomoci najít sílu, být oporou – posluchačem, přítelem. Odborníci (psychologové, psychoterapeuti a sociální pracovníci) i laici Amelie, o.s. jsou připraveni bezplatně věnovat pozornost pocitům a problémům souvisejícím nejen s onkologickou nemocí, ale i s ostatními oblastmi života. Jedná se o neutrální půdu, kde se může kdokoli, i anonymně, věnovat sám sobě způsobem, který si zvolí. Nepropagujeme žádný ze způsobů léčby (bez ohledu na to, je-li to klasická či tzv. alternativní cesta), ani žádné preparáty. Dbáme na zachování soukromí a svobodné vůle každého návštěvníka.

Profesionalizace Amelie, o. s.

Tento projekt byl zahájen v červnu 2008 a ukončen bude v červnu 2009.

Cílem projektu bylo zajištění administrativního chodu společnosti a vytvoření zázemí pro plynulý a odborně vedený provoz Center Amelie, který bude realizovat a rozvíjet tým profesionálů. Projekt je zaměřen také na strategické plánování a rozvoj organizace, marketingu a financování.

V roce 2008 jsme realizovali tyto části projektu:
1. Zajištění prostor pro centrum a kancelář Amelie – pronájem prostor v ulici Na Truhlářce 39, Praha 8.
2. Profesionální tým Amelie:
   Pavla Tichá – řízení a rozvoj, komunikace
   Denisa Kolouchová – finanční vedení projektů a administrativa
   BcA. Olga Fleková – terapeutka, divadelní dílna a vedení individuálních i skupinových aktivit
   Mgr. Milena Černíková – psycholožka, tělová terapeutka a vedení individuálních i skupinových aktivit
   Jana Helisová – koordinátorka Centra a dobrovolníků v Olomouci
   Eva Křemenová – koordinátorka dobrovolníků v Praze
3. Rozvoj aktivit v centrech Amelie Praha a Olomoucko:
   - Krizová intervence
   - Individuální psychoterapie
   - Skupinové tvořivé dílny a relaxační aktivity
   - Klub Amelie (svépomocná skupina)
4. Strategické plánování

Amelie o.s. vydalo Výroční zprávu za rok 2007 a zaměřilo se na finanční řízení a sledování jednotlivých projektů, dále vytvořilo finanční plán pro rok 2008. Podařilo se nám získat od institucí státních i mezinárodních granty na profesionální rozvoj pro rok 2009.

Zúčastnili jsme se půlročního pilotního projektu Fóra Dárců s názvem „Podpora dobrého podnikání v ČR“, jehož výsledkem byl projekt Otevřený klub Amelie – OKA. Jedná se o plán samofinancování Amelie o.s. formou placených i dotovaných klubových karet a využití aktivit Amelie jako nabídky benefičních programů komerčním organizacím, respektive jejich zaměstnancům. Projekt OKA byl vybrán mezi třemi nejlepšími k prezentaci na 5. Mezinárodní konferenci Společenské odpovědnosti firem v Praze.

Dobrovolníci Amelie Praha	Dobrovolníci Amelie Olomouc
4 dobrovolnice v nemocnici (VFN Praha 2) 65 návštěv (60,37 hodin) 133 pacientů (průměrně 2,2 návštěvy u jednoho pacienta na 1 hodinu)	Dobrovolnický program ve FN Olomouc se odložil kvůli akreditaci celé nemocnice FV Olomouc na rok 2009
6 dobrovolníků v Centru Praha – lektoři tvořivého programu	4 dobrovolníci
1 koordinátor	1 koordinátor
8 proškolených dobrovolníků (listopad 2008 – Kácov/ IOR Na Pleši)	5 proškolených dobrovolníků (listopad 2008 – Kácov/ IOR Na Pleši)

Prodloužené víkendy v Institutu onkologie a rehabilitace Na Pleši

V srpnu 2008 se uskutečnily dva prodloužené víkendy s programem, a to pod názvy „Vzpomínky na Afriku“ a „Program pro duši a tělo“.

Zúčastnilo se jich celkem 25 nemocných a jejich blízkých z celé republiky s věkovým průměrem 41 let.

Ocenění

V září 2008 převzala Předsedkyně sdružení Amelie Pavla Tichá v Chiang Kaishek Memory Hall v Taipei cenu „Fervent Love of Lives Medal“, kterou uděluje nadace pro kulturu a vzdělání Chou Ta Kuan Foundation na Taiwanu již jedenáctým rokem těm, kteří ovlivňují svět svou odvahou, láskou a filantropií. Na cenu byla Pavla Tichá nominována MUDr. Olgou Kunertovou, zakladatelkou občanského sdružení Gaudia proti rakovině.

Komunikační aktivity

Public relations agentura PLEON Impact zhodnotila PR value mediálních aktivit Amelie, o.s. za rok 2008 na celkovou částku 10 374 000 Kč (cca 546 000 USD). Články o činnosti Amelie vyšly v časopisech určených odborné i laické veřejnosti, a to jak v České republice, tak v zahraničí. TV pořady a dokumenty tvořily významnou část PR Amelie. Nárůst oproti roku 2007 je 50,3%.

Struktura klientů

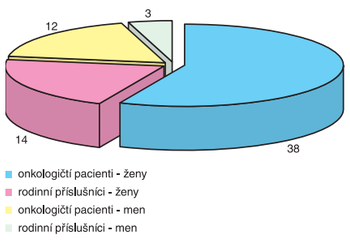

Průměrný věk klientů

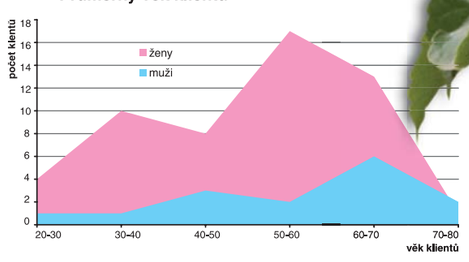

Setkání s médii

K příležitosti udělení mezinárodní ceny „Fervent Global Love of Life Medal 2008“ proběhla tisková konference a setkání zástupců lékařů, zdravotníků, novinářů, pacientských organizací i samotných pacientů. Výsledkem moderované diskuse na téma „Místo psychosociální pomoci v průběhu léčby a rekonvalescence onkologicky a jinak dlouhodobě nemocných i jejich blízkých“ bylo společné prohlášení lékařů a pacientů: „Pacienti potřebují nejen medicínskou, ale také psychosociální péči“. Toto prohlášení a další články související s udělením ceny byly uveřejněny v řadě médií. Pavla Tichá vystoupila jako host pořadu Před půlnocí na zpravodajském kanálu ČT24.

Schejbalové Marii za pomoc při vzniku a rozvíjení pobočky Amelie na Olomoucku.
Stocklassové Haně za nábytek a vybavení Centra Amelie v Praze
Svejkovské-Čadkové Michaele za inspirující arteterapii v Centru Amelie Praha a pomoc při rozvoji aktivit Amelie.
Terešové Zuzaně Ing. za náhled do tajů makrobiotické kuchyně v Centru Amelie Praha.
Tondlové Henrietě MUDr. za odbornou podporu a rozvoj činností Amelie o.s.
Tobkové Jaroslavě za péči o návštěvníky Centra Praha a pomoc s novými prostorami.
Vlčkové Marii za pomoc nejen při zařizování nového Centra Amelie Praha.

Za bezplatné služby děkujeme

Gogolovi Vadimu za jeho práci při rekonstrukci prostor Amelie.
Matějkové Leoně za návrh designu nových prostor Amelie.
Ondřeji Igorovi za grafické zpracování materiálů Amelie.
Šilarovi Janu za fotografické práce pro propagační materiály Amelie.

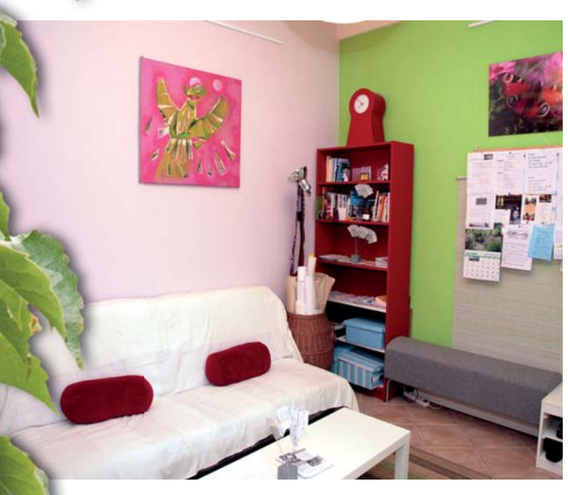

Děkujeme za spolupráci

Institutu onkologie a rehabilitace Na Pleši Aschermannové Alexandře MUDr. za dlouhodobou pomoc a podporu
Onkologické klinice 1. LF VFN Praha 2
Onkologické klinice FN Olomouc
Ludkové Vladimíře Mgr. místostarostce Prahy 8
VŠTJ Medika, o.s. – Cvičení s Amelií – rekondiční cvičení pro pacienty po onkologické nemoci
Gaudia proti rakovině o.s.
Lymfom Help o.s.
Alen o.s.
FIT ILCO ČR, o.s.

Lidé v Amelii

Výkoná rada:	
Předsedkyně:	**Pavla Tichá**
Jednatel:	**Ing. Jiří Kocvera**
Odborné garantky:	**MUDr. Henrieta Tondlová** **MUDr. Michaela Chrdlová**
Revizní rada:	
Prim. MUDr. Alexandra Aschermannová Zdenka Kuhnová Tomáš Ctibor	

Pracovníci Amelie

Ředitelka	**Pavla Tichá**
Finanční a provozní sekce	**Denisa Kolouchová** – office manažerka **Eva Křemenová**, Praha – koordinátorka dobrovolníků **Jana Helisová**, Olomoucko – koordinátorka dobrovolníků
Účetní	**Milena Petrtýlová**
Psychoterapie a programy v Centrech Amelie	**Mgr. Milena Černíková**, Praha – psycholožka se zkušenostmi v oblasti psycho-onkologie **BcA. Olga Fleková**, Praha – terapeutka psychoterapeutických dílen Centra Amelie **Mgr. Veronika Haiclová**, Olomouc – terapeutka a sociální pracovnice
Supervize dobrovolníků	**MUDr. Michaela Chrdlová** – supervize dobrovolníků Amelie, o.s. **Mgr. Karolína Machová** – supervize dobrovolníků v Centru Amelie Olomouc
Foundraising a odborné konzultace	Michal Sontodonimo, foundraiser a konzultant

Příloha účetní závěrky

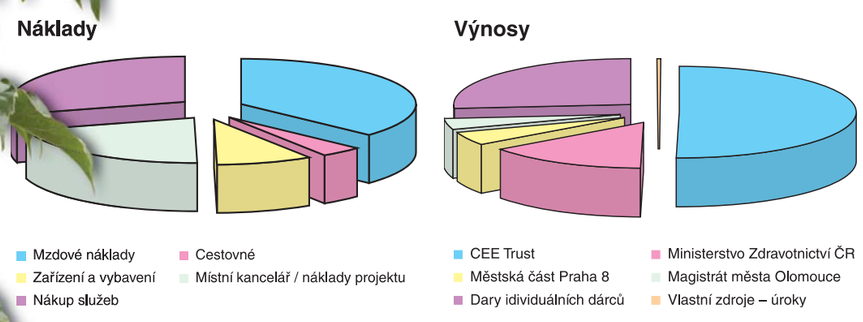

Řekli o nás

Příběh mladé ženy ze serveru www.osudy.cz

Hezký den,

můj příběh začíná v únoru 2003 – večer dostávám svůj první epileptický záchvat, vznáším se u stropu a pod sebou vidím bezvládné tělo, pak přibíhá přítel a hystericky křičí. Jediné, co si uvědomuji, že teď nemůžu odejít…

K sobě přicházím až na neurologii, dg. mandarinka v hlavě, zatím neví přesně, co to vlastně je. Mám horečky. Možná nějaký zapouzdřenec z Maroka… Po pár dnech nejistoty mě posílají na Homolku, tam pomocí biopsie diagnostikují fibrilární astrocytom. Koncem března operace. Pak chodím jednou, dvakrát ročně na MR (magnetickou rezonanci - pozn. správce) mozku, stále je všechno v pořádku… jenže ani ne po pěti letech mě najednou chtějí znovu operovat. Je pravda, že záchvaty teď mám častěji… Listopad 2007: druhá operace, následuje ozařování v Motole. Jsem na dně. Totální deprese... a tak jen brečím… na nic víc mi nezbývají síly… Naštěstí se mi do cesty dostává sdružení Amelie, kterému tímto chci poděkovat za všechno, čím teď jsem. Také portálu osudy.cz patří můj dík. Nebýt vás, nikdy bych se nedověděla o Pavle a její Amelii, která mi dala novou naději do života!

Podzim 2008 – začínám vysazovat antidepresiva a snižuji dávky antiepileptik.

A hlavně si užívám každý den, co jsem na světě!

Poděkování dobrovolníkům

(někteří z nich se během tohoto roku přesunuli do profesionálním týmu, který vznikal od června 2008)

Adamcové Evě za příjemné reflexní masáže, které poskytuje klientům Amelie, a za organizační podporu v Centru Amelie Praha.
Böhmové Gabriele patří velký dík za pomoc při přípravě projektů a strategie pro rok 2009.
Černíkové Mileně Mgr. za její odbornou činnost psycholožky a jógovou terapii v Centru Amelie Praha a při prodloužených víkendech.
Dolejšové Ing. za vstřícnost při přípravě projektu budoucího sídla Amelie
Flekové Olze MgA. za divadelní dílny v Centru Amelie Praha.
Füsterové Zuzaně za její práci na lůžkovém oddělení Onkologické kliniky VFN Praha 2.
Hauserové Evě za kurzy tvůrčího psaní v Centru Amelie Praha a spolupráci při tvorbě textů a dalších materiálů a spolupráci s médii.
Helisové Janě za neúnavnou práci při budování pobočky Olomoucko.
Houdkové Daně za její báječné hudební dílny, při kterých jsme si ověřili, že „Zpívat umí každý“.
Hušnerovi Václavu RNDr. za zprostředkování a organizaci příprav studie nových prostor pro Amelii.
Chodorovi Karlu za jeho optimismus a příjemné chvíle s kytarou.
Chrdlové Michaele MUDr. za odbornou pomoc a spolurpáci v rámci Ambulance Amelie.
Jamrichové Ince za krásné obrazy a grafické návrhy a listy, které věnovala Amelii.
Kocverovi Jiřímu Ing. za pomoc s provozem a organizací a za cvičení v Centru Amelie Praha.
Kramulové Daniele za pomoc při zpracování textů.
Kratochvílovým Dáše a Sváťovi za pravidelné dílny kruhových tanců.
Křemenové Evě za její práci na lůžkovém oddělení Onkologické kliniky VFN Praha 2 a práci koordinátorky dobrovolníků.
Linhartové Aleně RNDr. za pomoc při organizaci školení pro dobrovolníky a za překlady textů z a do angličtiny.
Mocové Kateřině Mgr. za zdravé dobroty, které nás učí připravovat v Centru Amelie Praha, a za pomoc s provozem organizací.
Načeradskému Vojtěchovi za nezištnou pomoc se správou webu.
Nemcové Šárce Mgr. za poradenství v oblasti sociálně-právní a za její program na školení pro dobrovolníky Amelie.
Němcové Juwaně za energetizující hudební zážitky při zpěvu gospelu v Centru Praha, i za její vystoupení na akcích Amelie.
Nyass Tereze Antonii za hudební a taneční dílnu zaměřenou na improvizaci v africkém stylu v Centru Praha a při víkendu v IOR na Pleši.
Nyass Pappisovi za tvořivou dílnu s africkými bubny při víkendu v IOR Na Pleši.
Procházkové Juditě Bc. za výtvarné dílny v Centru Olomouc, kde jsme vytvořili mnoho krásných věcí.
Ředinové Marii Ing. za její práci na lůžkovém oddělení Onkologické kliniky VFN Praha 2.

Děkujeme za podporu

PLEON Impact a.s. za zpracování PR materiálů a další spolupráci
Studio DaM, s.r.o. za vypracování architektonické studie rekonstrukce a využití celého objektu
Newton IT za slevu na monitoring médií
Maluj Kreativ Café za podporu v programech Amelie
Galerie Kus Kovu za tvůrčí dílny a společenské akce, které nám umožnila pořádat
Red Cat za tisk velkoplošných fotografií

Děkujeme partnerům

Hestia o.s. – dobrovolnický program Amelie

Děkujeme za kmotrům za finanční podporu

Ctibor Tomáš, Wolfová Vanda, Daňková Petra, Marešová Jana, Svobodová Lenka, Gabriela Drozdová, Mgr. Ludková Vladimíra, Kadavá Jitka, Teper Tomáš, Konečná Pavlína, Vaňková Michaela, Král Jan, Csaplovics Elmar, Veldová Ivana, Kuhnová Zdeňka, Kolouch MUDr., Pleon Impact a.s., Maxima reality, EU CONSULT s.r.o., MČ Praha 8

Naši činnost podpořili grantem

CEE Trust
Ministerstvo zdravotnictví ČZ
Statutární město Olomouc

Trust for Civil Society in Central and Eastern Europe

MINISTERSTVO ZDRAVOTNICTVÍ ČESKÉ REPUBLIKY

newton media

Výhled do roku 2009

V tomto roce pokračuje profesionalizace našeho sdružení, zaměříme se více na procesy v organizaci a na strategii rozvoje do dalších let. Vznikne nová pobočka ve středočeském kraji (s prvním centrem Rakovníku). Rádi bychom našli větší a dostupnější prostory v Praze i v Olomouci.

Finanční zpráva

Výkaz zisků a ztrát

Příjmy a výdaje organizace za rok 2008 celkem		1 017 231,10 Kč
1.	**Mzdové náklady**	**377 132,00 Kč**
2.	**Cestovné**	**37 690,50 Kč**
3.	**Zařízení a vybavení**	**90 715,00 Kč**
3.1.	Nákup výpočetní techniky a příslušenství	21 764,00 Kč
3.2.	Vybavení kanceláře	58 444,00 Kč
3.3.	Materiály pro terapeutické dílny	10 507,00 Kč
4.	**Místní kancelář/ náklady projektu**	**211 224,00 Kč**
4.1.	Spotřební zboží a provozní materiál	20 362,50 Kč
4.2.	Telefon, fax, poštovné	108 642,50 Kč
4.3.	Nájem kanceláře	80 000,00 Kč
4.4.	Náklady na nákup vody, paliv a energie (elektřina a topení)	1 044,00 Kč
4.5.	Jiné výše neuvedené náklady (internet, úklid, údržba)	1 175,00 Kč
5.	**Nákup služeb**	**300 469,60 Kč**
5.1.	Účetní služby	23 000,00 Kč
5.2.	Konzultace a právní služby,SW	26 186,00 Kč
5.3.	Školení koordinátorů	- Kč
5.4.	Školení dobrovolníků	48 173,50 Kč
5.5.	Setkání dobrovolníků se supervizí	- Kč
5.6.	Metodický manuál	26 679,80 Kč
5.7.	Propagace/publicita	42 818,50 Kč
5.8.	Bankovní poplatky	4 465,00 Kč
5.9.	Pojištění	4 837,00 Kč
5.10.	Tvořivé dílny-lektoské služby	9 700,00 Kč
5.11.	Odborné semináře	35 325,00 Kč
5.12.	Pronájem výukových prostor	27 185,00 Kč
5.13.	Průzkum médii	12 994,80 Kč
5.14.	Supervize	5 400,00 Kč
5.15.	Víkendové pobyty – Pleš	33 705,00 Kč
6.	**Příjmy projektu celkem**	**1 017 231,10 Kč**
6.1.	Vlastní zdroje	95 293,98 Kč
6.2.	Dary- dotace	884 732,12 Kč
6.3.	Účastnické poplatky - víkendové pobyty	37 205,00 Kč
7.	**Výdaje celkem**	**1 017 231,10 Kč**

Výrok auditora

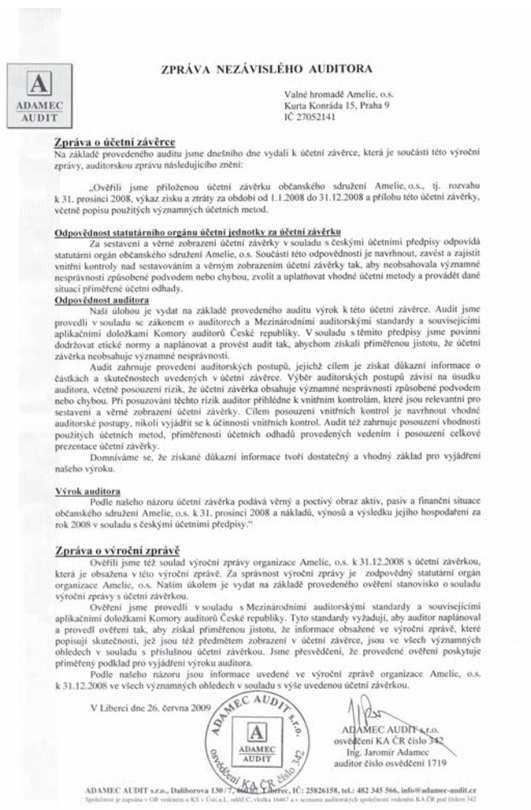

ADAMEC AUDIT

ZPRÁVA NEZÁVISLÉHO AUDITORA

Valné hromadě Amelie, o.s.
Kurta Konráda 15, Praha 9
IČ 27052141

Zpráva o účetní závěrce
Na základě provedeného auditu jsme dnešního dne vydali k účetní závěrce, která je součástí této výroční zprávy, auditorskou zprávu následujícího znění:

„Ověřili jsme přiloženou účetní závěrku občanského sdružení Amelie, o.s., tj. rozvahu k 31. prosinci 2008, výkaz zisku a ztráty za období od 1.1.2008 do 31.12.2008 a přílohu této účetní závěrky, včetně popisu použitých významných účetních metod.

Odpovědnost statutárního orgánu účetní jednotky za účetní závěrku
Za sestavení a věrné zobrazení účetní závěrky v souladu s českými účetními předpisy odpovídá statutární orgán občanského sdružení Amelie, o.s. Součástí této odpovědnosti je navrhnout, zavést a zajistit vnitřní kontroly nad sestavováním a věrným zobrazením účetní závěrky tak, aby neobsahovala významné nesprávnosti způsobené podvodem nebo chybou, zvolit a uplatňovat vhodné účetní metody a provádět dané situaci přiměřené účetní odhady.

Odpovědnost auditora
Naší úlohou je vydat na základě provedeného auditu výrok k této účetní závěrce. Audit jsme provedli v souladu se zákonem o auditorech a Mezinárodními auditorskými standardy a souvisejícími aplikačními doložkami Komory auditorů České republiky. V souladu s těmito předpisy jsme povinni dodržovat etické normy a naplánovat a provést audit tak, abychom získali přiměřenou jistotu, že účetní závěrka neobsahuje významné nesprávnosti.

Audit zahrnuje provedení auditorských postupů, jejichž cílem je získat důkazní informace o částkách a skutečnostech uvedených v účetní závěrce. Výběr auditorských postupů závisí na úsudku auditora, včetně posouzení rizik, že účetní závěrka obsahuje významné nesprávnosti způsobené podvodem nebo chybou. Při posuzování těchto rizik auditor přihlédne k vnitřním kontrolám, které jsou relevantní pro sestavení a věrné zobrazení účetní závěrky. Cílem posouzení vnitřních kontrol je navrhnout vhodné auditorské postupy, nikoli vyjádřit se k účinnosti vnitřních kontrol. Audit též zahrnuje posouzení vhodnosti použitých účetních metod, přiměřenosti účetních odhadů provedených vedením i posouzení celkové prezentace účetní závěrky.

Domníváme se, že získané důkazní informace tvoří dostatečný a vhodný základ pro vyjádření našeho výroku.

Výrok auditora
Podle našeho názoru účetní závěrka podává věrný a poctivý obraz aktiv, pasiv a finanční situace občanského sdružení Amelie, o.s. k 31. prosinci 2008 a nákladů, výnosů a výsledku jejího hospodaření za rok 2008 v souladu s českými účetními předpisy."

Zpráva o výroční zprávě
Ověřili jsme též soulad výroční zprávy organizace Amelie, o.s. k 31.12.2008 s účetní závěrkou, která je obsažena v této výroční zprávě. Za správnost výroční zprávy je zodpovědný statutární orgán organizace Amelie, o.s. Naším úkolem je vydat na základě provedeného ověření stanovisko o souladu výroční zprávy s účetní závěrkou.

Ověření jsme provedli v souladu s Mezinárodními auditorskými standardy a souvisejícími aplikačními doložkami Komory auditorů České republiky. Tyto standardy vyžadují, aby auditor naplánoval a provedl ověření tak, aby získal přiměřenou jistotu, že informace obsažené ve výroční zprávě, které popisují skutečnosti, jež jsou též předmětem zobrazení v účetní závěrce, jsou ve všech významných ohledech v souladu s příslušnou účetní závěrkou. Jsme přesvědčeni, že provedené ověření poskytuje přiměřený podklad pro vyjádření výroku auditora.

Podle našeho názoru jsou informace uvedené ve výroční zprávě organizace Amelie, o.s. k 31.12.2008 ve všech významných ohledech v souladu s výše uvedenou účetní závěrkou.

V Liberci dne 26. června 2009

ADAMEC AUDIT s.r.o. oprávnění KA ČR číslo 342

ADAMEC AUDIT s.r.o.
osvědčení KA ČR číslo 342
Ing. Jaromír Adamec
auditor číslo osvědčení 1719

ADAMEC AUDIT s.r.o., Daliborova 130 / 7, 460 01 Liberec, IČ: 25826158, tel.: 482 345 566, info@adamec-audit.cz
Společnost je zapsána v OR vedeném u KS v Ústí n.L. oddíl C, vložka 16467 a v seznamu auditorských společností vedeném KA ČR pod číslem 342

Petra Tesařová, Csc., Onkologická klinika VFN a 1. LF UK Praha

Na zprávu o onemocnění zhoubným nádorem není člověk nikdy připraven. Nádorová diagnóza obrátí nemocnému život vzhůru nohama. Po dobu léčby nádoru je nutné koncentrovat téměř veškerou pozornost na vymýcení nemoci. A potom, když se to podaří, zbude po chorobě v duši prázdné místo. Je možné jej zaplnit vzpomínkami na všechny nepříjemnosti spojené s onkologickou léčbou, obavami a úzkostmi do budoucna nebo fňukáním a litováním se. Není to ale rozumné. Nejlepší je vytěžit z nemoci to, co je pozitivní, totiž možnost začít žít jinak a už načisto.

Tak vznikla Amelie, která chce pomáhat všem léčeným, uzdravujícím se i uzdraveným využít všechen nový životní čas smysluplně. V Amelii může člověk získat informace, přátele, ale může i sám pomáhat, protože člověk, který překonal zhoubné onemocnění, už dobře ví, že jsou věci, které jsou v životě k nezaplacení. I my lékaři to už dávno víme, a proto jsme tak rádi, že máme Amelii.

Kontaktní informace

- **Linka Amelie ČR:** +420 739 004 333
- **Infolinka pro Olomoucko:** +420 739 005 123
  Programy probíhají v Mateřské školce Roosveltova 101, Olomouc

Adresa fakturační:
Amelie o.s., Pavla Tichá, Kurta Konráda 15 / 963,
190 00 Praha 9 • IČ: 270 52 141 • DIČ: CZ 270 52 141
Kancelář a Centrum Praha:
Amelie o.s., Na Truhlářce 39, 180 00 Praha 8
Číslo účtu: 104034379/ 0800
E-mail: amelie@amelie-os.cz • **www.amelie-os.cz**